LE MAGAZINE DU PREMIER DOMAINE SKIABLE AU MONDE

NOUVELLE FORMULE

# actu Montagne

#06 | FÉV / AVRIL 18

## SAVOIE MONT-BLANC

**L'HOMME DE CALGARY**
Franck Piccard, 30 ans après... /14

**SUCCESSION STORY**
Le témoignage d'un jeune agriculteur... /18

# SOMMAIRE

## #06 FÉV / AVRIL 18

PHOTO DE LA COUVERTURE :
© andyparant.com

© Jean-Marc Barey

**ENVOYÉ SPÉCIAL**
Le spot préféré du photographe Jean-Marc Barey... **/8**

© Zoom

**ET QUE ÇA SAUTE !**
Les finales des coupes du monde de skicross et de ski de bosses à Megève... **/9**

© Maison des JO d'Hiver

**LA BELLE HISTOIRE DES JO D'HIVER**
La nouvelle exposition temporaire de la Maison des JO à Albertville... **/10**

© OT Passy

**UNE FERMETURE TRÈS OUVERTE**
Dernier jour de ski à Passy-Plaine-Joux... **/12**

© Andy Parant

**PRINTEMPS DU SKI**
La saison de la glisse plaisir **/22**



**ACTUMONTAGNE SAVOIE MONT-BLANC**
#06 FÉV /AVRIL 18

**Édité par Les Éditions du Sérac**
Centre Hermès - 32, rue des Grives
38920 Crolles cedex 112A - France
Tél. : +33 (0)4 38 92 02 09 - Fax : +33 (0)4 38 92 02 10
editions.serac@actumontagne.com
**Site web : www.actumontagne.com**
SARL au capital de 11 981,39 €
ISSN-L 2551-6698

**Directeur de la publication :** Didier Ethvignot
**Rédactrice en chef :** Sophie Chanaron
**Rédaction :** Jeanne Palay, Martin Léger
**Relecture :** Jeanne Palay
**Publicité :** Charles Lewis, Régis Baron
**Administration :** Rosalie Seksek
**Graphisme :** Eve Issartel (designbyeve.fr)
**Impression :** Imprimerie du Pont-de-Claix

Imprimé sur papier sans chlore. Actumontagne est une marque déposée à l'I.N.P.I.


**PAYS DU MONT-BLANC / ÉCONOMIE**

5 QUESTIONS À

# PENDANT LES TRAVAUX, LA DÉTENTE CONTINUE !

© Actumontagne

© Jérôme Galland

En travaux depuis l'automne pour leur rénovation complète, **les Thermes de Saint-Gervais** ont tenu à maintenir ouvert leur pôle bien-être pendant la saison d'hiver. Pour que le chantier et l'exploitation soient compatibles, les horaires d'accès aux Bains du Mont-Blanc ont été provisoirement modifiés. Le parcours a été revisité avec des espaces détente éphémères et un tarif unique à la baisse. Tout pour passer un bon moment !
Les précisions avec Élodie Lombardot, responsable du pôle bien-être.

**L'accès aux Bains du Mont-Blanc reste donc possible en dépit d'importants travaux engagés ?**
**Élodie Lombardot :** Les travaux menés actuellement concernent le pôle médical, qui rouvre le 5 mars pour la partie dermato et le 2 avril pour le service ORL. L'équipe des thermes se met en quatre pour faire en sorte que la clientèle bien-être puisse continuer à venir profiter en après-ski ou après-montagne, des bienfaits décontractants de l'eau chaude des Bains du Mont-Blanc, et cela jusqu'au 2 avril prochain. Les horaires d'ouverture des Bains ont néanmoins été aménagés. Ainsi, en semaine, les Bains fonctionnent de 15 heures à 21h 30, les travaux ayant lieu le matin. Journée continue le week-end, de 9 heures à 21 h 30 le samedi, et de 9 heures à 20 heures le dimanche.

**Normalement, l'établissement est fermé le dimanche matin ?**
**É. L. :** Effectivement, mais cet hiver et jusqu'au 2 avril, nous optimisons les jours sans travaux ! Les amplitudes horaires sont élargies afin que le week-end soit entièrement dédié à notre clientèle, et notamment aux enfants, le samedi et dimanche matin, en cohérence avec le label Famille Plus de la ville de Saint-Gervais. Les tout petits sont accueillis avec leurs parents par un coach, de 9 heures à 10 h 30, pour s'épanouir dans l'eau à 35°C lors de séances très intimistes (10 enfants maxi). De 10 h 30 à 12 h 30, place aux enfants de 3 à 13 ans. Ambiance très familiale aux Bains pendant les deux matinées du week-end !

**Avez-vous procédé à d'autres modifications que les horaires ?**
**É. L. :** Pour cet hiver, nous avons revisité le parcours de trois heures avec des espaces éphémères, celui-ci ayant été légèrement impacté par les travaux du pôle médical. Nous avons par exemple rajouté plusieurs séries d'appareils de massage des pieds, ou de massage chauffant pour le dos. Nous avons ajouté un igloo sur la terrasse, pour amener une dimension ludique à la prestation. Autre changement, le prix d'entrée a été revu à la baisse avec instauration d'un prix unique à 29 €, quel que soit le moment choisi.

**Et côté soins et massages, du nouveau ?**
**É. L. :** Oui, depuis novembre, nous avons un massage d'une heure avec des pochons d'herbes de montagne bio et "fair trade", récoltées spécialement pour nous à la main. Les pochons sont maintenus chauds dans un appareil spécial façon infusion. Pendant le massage, les effluves de plantes ont un effet relaxant et bienfaisant. Pour une détente optimale, nous conseillons notre massage sous affusion d'eau thermale, un soin signature des Thermes, avec double bénéfice, la main de l'hydrothérapeute et l'eau thermale chaude. Côté soins, nous avons théâtralisé les produits Saint-Gervais, dans le parcours. Une esthéticienne est présente à demeure pour faire des ordonnances de soins cosmétiques aux clients qui le souhaitent.

**Quelques mots sur les futurs Bains du Mont-Blanc ?**
**É. L. :** Le 5 juillet prochain, les Bains ré ouvriront avec un parcours totalement rénové, selon un concept très différent, autour du parcours de l'eau du Mont-Blanc. Nous promettons une vraie redécouverte avec des rajouts de bassins à l'extérieur en direction du fond de la gorge, de nouvelles cabines de soins à l'image de la marque Saint-Gervais et la création d'un concept-store polysensoriel à l'entrée des Bains.

PROPOS RECUEILLIS PAR SOPHIE CHANARON

**PRATIQUE**

Accueil du public le matin au club-house à l'entrée du parc thermal pour prendre des renseignements, réserver ou acheter des produits, le temps des travaux.

# LE BIEN ÊTRE À L'ÉTAT PUR !

LES THERMES
SAINT-GERVAIS
MONT BLANC

WWW.THERMES-SAINT-GERVAIS.COM

ACCUEILSPA@THERMES-ST-GERVAIS.FR / 04 50 47 54 57
355 ALLÉE DU DOCTEUR LÉPINAY 74170 LE FAYET

## L'ART PROFITE DU GRAND AIR

Au Grand-Bornand, les 55 nouvelles cabines du Rosay ont été personnalisées à partir d'œuvres originales inspirées du fond d'archives photographiques de la station. L'office de tourisme du Grand-Bornand a demandé à un collectif d'artistes locaux, Doka Productions, placé sous la direction du peintre Pierre Amoudry, de procéder à l'habillage des cabines, transformées en galerie d'art à ciel ouvert ! Grandborama promène ainsi toute la journée 110 œuvres (deux par cabines) au-dessus de la tête des skieurs ! Elles racontent l'histoire de la station des Aravis. Cette customisation arty inédite pour la station des Aravis, en appelle d'autres. ■

© A. Losserand

SPORT

## RAIDE LA DIAGONALE !

Une montée sèche en ski de randonnée entre le bas du télésiège des Chattrix, à Saint-Nicolas-de-Véroce (1 200 m d'altitude) et le sommet du télésiège de l'Epaule (2 135 m), c'est ce qui attend les participants de la 4e Diagonale du Mont-Joly (DMJ), le 21 mars. Pour gravir ces 935 m de dénivelé, les coureurs emprunteront successivement les pistes (damées) de la Petite puis de la Grande Epaule. Un deuxième parcours – la Mini DMJ – sera proposé pour des skieurs moins entraînés, avec une arrivée "Sur le Plane", à 1 660 m d'altitude (soit 460 m de dénivelé). Au-delà de son caractère sportif, la DMJ se veut conviviale, à l'image du ravitaillement proposé par les restaurants Le P'tit Riquet et le Gouet. Les coureurs pourront ainsi attraper un verre au passage, tendu par les restaurateurs qui agiteront des clarines pour les encourager. Les moniteurs de l'ESF seront aussi de la fête, puisqu'ils allumeront les flambeaux qui guideront les participants tout au long du parcours (le départ de la course étant programmé à 18 h 30). Les Tipis de Nature Expérience formeront le camp de rassemblement au Plateau de la Croix. Après la Pasta Party qui suivra la course au restaurant le Schuss (au Plateau de la Croix), les skieurs seront conviés à une descente aux torches (non chronométrée) encadrée par les moniteurs et pisteurs de Saint-Nicolas-de-Véroce. À noter aussi que grâce à un jeu-concours avec Radio Mont-Blanc, un(e) concurrent(e) aura la chance de partager la montée avec le champion du monde de ski-alpinisme Mathéo Jacquemoud, enfant de Saint-Nicolas-de-Véroce et parrain de cette quatrième édition de la Diagonale du Mont-Joly. ■

# 3470

**C'est le nombre de lits chauds** que la Foncière hôtelière des Alpes a permis de créer en trente mois pour un investissement de près de 23 millions de sa part. À la clé, 205 millions d'euros injectés dans les trois départements nord-alpins (Savoie, Haute-Savoie, Isère).

SANTÉ

## INDISPENSABLE ÉCHAUFFEMENT

La campagne nationale de prévention hiver du ministère des Sports met l'accent sur l'échauffement cette année. Personnifiée par Marie Martinod, médaillée d'argent aux JO de Sotchi et sélectionnée à PyeonChang, elle rappelle que les services de secours interviennent entre 40 000 et 45 000 fois au cours d'une saison ! La majorité des accidents pourraient être évités si les skieurs respectaient mieux les conseils de bonne conduite, s'ils savaient davantage appréhender l'embarquement sur les remontées mécaniques et en amont, s'ils s'échauffaient avant de partir bille en tête ! Une petite minute de réveil musculaire et beaucoup de bobos seraient évités : rotation de la nuque, des bras, du bassin des genoux, quelques flexions, déroulement du dos et hop, on peut chausser. Marie Martinod livre ses conseils dans des tutos sur Youtube qu'on ne saurait trop vous recommander ! ■

# Au Vieux Campeur

*La référence pour toutes vos activités outdoor*

Ski – Ski nordique – Snowboard – Alpinisme – Randonnée – Escalade – Grimpe – Via ferrata – Plein-air – Camping – Vélo – Trail – Running – Marche – Slackline – Canyoning - Spéléologie  Minéralogie – Scoutisme – Triathlon – Natation – Canoë – Kayak – Stand-Up Paddle – Voile – Sports nautiques – Apnée – Plongée sous-marine – Voyage – Professionnel – Secours

## Carte Club

La CARTE DE FIDÉLITÉ du « Vieux Campeur » c'est aussi l'ASSURANCE/ ASSISTANCE de référence pour toutes les activités outdoor.

Suivez nous

AuVieuxCampeurSociete

@Au_VieuxCampeur

@auvieuxcampeur

WWW.Au Vieux Campeur.FR

## Sallanches - 925, route du Fayet

**Paris Quartier Latin | Lyon | Thonon-les-Bains | Toulouse-Labège | Strasbourg | Albertville | Marseille | Grenoble | *Chambéry,*** *LA boutique 100 % Coin des Affaires*

© T. Bianchin

© Didier D. Daarwin

IAM, en concert le 20 avril à Musilac

Richard Laborie, directeur adjoint du Crédit Agricole des Savoie

EN PARTENARIAT AVEC LE CRÉDIT AGRICOLE DES SAVOIE

DES SAVOIE

**ÉCONOMIE / ÉVÉNEMENT**

# ACCORD MAJEUR ENTRE LAC ET MONTAGNE

À la faveur de journées plus longues et plus chaudes, les stations accueillent plusieurs événements musicaux en deuxième partie de saison. Nouveau venu, Musilac Mont-Blanc, à **Chamonix,** du 19 au 21 avril, version hivernale et montagnarde de son aîné d'Aix-les-Bains ! Le plus grand festival pop-rock d'Auvergne-Rhône-Alpes est porté par de nombreux partenaires, au premier rang desquels figure désormais le Crédit Agricole des Savoie. Richard Laborie, son directeur général adjoint, nous explique les raisons de cet accompagnement.

**Est-ce une première pour le Crédit Agricole des Savoie de soutenir un festival de musique ?**

**Richard Laborie :** Pas du tout ! Partenaire numéro un de la vie locale en Savoie et Haute-Savoie, notre caisse a été la première banque à accompagner Musilac à ses débuts, il y a quinze ans. À un moment, nos routes se sont séparées, mais la musique fait totalement partie de notre environnement, avec par exemple Muzik'Casting, tremplin musical pour les jeunes talents, dont la dernière édition s'est déroulée en novembre dernier. Aujourd'hui, le Crédit Agricole retrouve logiquement Musilac, à un moment où le festival affiche de grandes ambitions et change de dimension.

**Musilac a comme le Crédit Agricole, sont deux acteurs importants des Savoie. Peut-on faire des parallèles entre vous ?**

**R. L. :** Plusieurs. Le Crédit Agricole des Savoie est la première banque du territoire et a beaucoup d'ambition pour son développement. De même, Musilac est le premier festival pop-rock des Savoie et porte un projet fort avec cette nouvelle déclinaison à Chamonix. Comme notre caisse, le festival raconte dorénavant une histoire sur deux départements, la Savoie et la Haute-Savoie. Le Crédit Agricole des Savoie s'implique par ailleurs de plus en plus dans l'économie touristique de la destination Savoie-Mont-Blanc. Musilac, avec une édition côté lac et une deuxième côté montagne, s'inscrit pleinement dans notre volonté de contribuer à l'attractivité globale des Savoie.

**Avec Musilac, vous revendiquez une nouvelle fois votre ancrage territorial ?**

**R. L. :** Absolument ! Etre la banque du territoire, revendiquer en permanence une proximité totale avec les acteurs locaux, c'est notre vocation. Et il n'y a rien de passéiste, de démodé ou de traditionnaliste à cela. C'est au contraire très moderne de conjuguer les deux dimensions que sont identité territoriale et ouverture. De nombreux grands groupes agro-alimentaires viennent dans ce registre aujourd'hui. Pour le Crédit Agricole des Savoie, cette dimension territoriale, cet enracinement local, sont authentiques et sources de progrès. Et Musilac s'y inscrit pleinement. Le festival réunit tous les ingrédients qui sont chers au Crédit Agricole : l'ancrage local, le rayonnement, la dimension intergénérationnelle et la modernité.

**Que recouvre concrètement ce partenariat ?**

**R. L. :** Une contribution financière bien évidemment. Nous offrons par ailleurs à Musilac une vraie force de communication. Le CADS a plus de 700 000 clients à qui nous parlons tous les jours, 166 agences réparties sur notre territoire, d'autres en Suisse avec CA next banque, autant de vecteurs de communication, avec notamment de l'affichage électronique. Nous disposons aussi de plusieurs sites Internet, d'une présence massive sur les réseaux sociaux et d'applications mobiles. Ils seront également mis en mouvement pour relayer la promotion de Musilac. Rémi Perrier, son directeur et co-fondateur, considère d'ailleurs le CADS comme un média à part entière. Pour le Crédit Agricole, ce partenariat structurant constitue un formidable outil de communication interne, l'événement étant très fédérateur pour nos équipes. Pour nos clients et partenaires, il est aussi très porteur. Nous préparons ainsi des opérations ciblées pour les deux prochains festivals.

## DU BEAU MONDE !

**Voulu par Chamonix-Mont-Blanc pour muscler la programmation culturelle de fin de saison, Musilac Mont-Blanc frappe fort dès sa première édition ! Une trentaine d'artistes vont se produire en trois jours, mélange de découvertes, de valeurs montantes et de têtes d'affiche de la scène pop-rock.**
**À l'heure où nous mettons sous presse, la programmation n'est pas totalement bouclée, mais au rang des stars confirmées, Texas, Rag'n Bone Man, IAM, Beth Ditto, Shaka Ponk, Selah Sue ou encore Ben Harper. Ils vont se produire sur les deux scènes installées sur le site de l'aire d'atterrissage des parapentes du Bois du Bouchet, où 15 000 personnes peuvent prendre place chaque soir. Début des concerts vers 15 heures pour finir à minuit. Pack festival, hébergement trois nuits plus forfait de ski et visites de sites 249 €. Pass un jour 49 €. En vente à l'OT de Chamonix-Mont-Blanc.**

**50**

**C'est en pourcentage la part du public savoyard et haut-savoyard de Musilac.** L'autre moitié est originaire de la région Auvergne-Rhône-Alpes, mais aussi de la Suisse, où le Crédit Agricole est très présent. Chamonix étant une destination touristique mondiale, l'auditoire de Musilac devrait s'internationaliser davantage.

## ÉTOILES ET BOUILLONNEMENTS

**Gestionnaire-exploitant basé à Annecy, CGH Résidences hôtelières et Spas dispose d'un portefeuille de 32 résidences quatre étoiles dans les Alpes, représentant 2 250 appartements, et 27 centres spas intégrés, ouverts à la clientèle extérieure. Présent dans une vingtaine de stations des Alpes, CGH s'implante dans des destinations où l'opérateur n'était pas encore présent. Comme par exemple à Vars, dans les Alpes du Sud, avec un ensemble immobilier de 1 000 lits construit en deux tranches. Autre station inédite, Megève où l'hébergeur haut-savoyard planche sur un projet de 130 appartements, à la place des anciens ateliers municipaux. Nouveau programme mixte à venir fin 2020 aux Contamines-Montjoie. *"Nous avons le même type de projet au Bettex, à Saint-Gervais"*, indique Yannick Davière, président de CGH. D'autres résidences vont avant cela étoffer son catalogue en 2018 et 2019 dans des stations où CGH est déjà présent, notamment aux Arcs, en 2019, avec Le Ridge, une résidence quatre étoiles de 51 appartements, juste en-dessous du Club Med. *"À Plagne-Soleil, juste à côté de notre résidence Les Granges du Soleil, nous allons gérer notre première résidence 5 étoiles, le White Pearl"*, s'enthousiasme l'opérateur immobilier, qui va également dresser pavillon à Plagne-Montalbert, avec une résidence hôtelière sur la grenouillère. CGH pourrait par ailleurs très bientôt étendre son champ d'action hors des Alpes françaises, avec deux projets de résidences de tourisme bien avancés en Suisse.** ■

## UN GRAIN DE FOLIE DANS L'HÔTELLERIE !

**Elle fait danser les skieurs et elle les fera bientôt dormir ! La Folie douce vient de présenter au salon Grand Ski son nouveau concept d'hôtellerie de montagne. Et le premier de ces hôtels très particuliers devrait voir le jour à Chamonix, en lieu et place du Club Med. Le numéro un mondial des séjours de luxe tout compris à la montagne laisse son village installé dans un ancien palace cette année. Dès qu'il aura libéré les lieux, place aux travaux pour une ouverture de La Folie douce Hôtel envisagée en... décembre prochain ! La cible de ce nouveau venu dans le paysage : la clientèle jeune et les familles avec ados. L'originalité du concept, c'est la cohabitation entre deux formats d'hébergement : un accessible, façon chambre collective, et des chambres doubles ou loft niveau 4 étoiles. Côté équipements : trois restaurants dont La Fruitière comme dans toutes les autres Folie douce, un concept store avec DJ, une salle de jeux vidéos, un club enfant, un spa et bien sûr un dance floor ! Un développement avec Les Hôtels très Particuliers créés par Guillaume Multrier, ex-fondateur et dirigeant de Webmedia, spécialiste de l'édition digitale.** ■

**4**

**Et de quatre tables trois étoiles !**
Le Guide Michelin distingue à nouveau Savoie-Mont-Blanc dans son palmarès 2018. Avec une troisième étoile à Marc Veyrat et sa Maison des Bois à Manigod, la destination compte désormais quatre restaurants triplement étoilés avec Les Flocons de Sel d'Emmanuel Renaut à Megève, La Bouitte de René et Maxime Meilleur à Saint-Martin-de-Belleville et L'Auberge du Cheval Blanc de Yannick Alléno à Courchevel.

ÔDESCIMES
SPAS D'ALTITUDE

L'expérience sensorielle
des montagnes

Pousser les portes d'un Spa d'altitude Ô des Cimes, c'est pénétrer dans un **univers unique où nos spas praticiennes sauront vous conseiller** pour vous offrir le meilleur de nos soins : **visage et corps, esthétiques, massages*, duo, enfants, ados…**

Laissez la magie opérer
**INFORMATION / RÉSERVATION**
Tel : +33 (0)4 50 33 10 96
info@odescimes.com

OFFREZ UN **BON CADEAU** SUR
www.odescimes.com

Crédits photos : Studio Bergoend, Photononstop - Création WR&S
* modelages esthétiques sans vocation thérapeutique ou médicale

# ENVOYÉ SPÉCIAL AUX BÉNÉS !

Originaire de Haute-Savoie, le photographe Jean-Marc Barey s'est installé depuis dix ans à **Cordon,** après avoir travaillé partout dans le monde pour une agence de presse parisienne. Ce grand chasseur d'images nous dévoile son lieu de prédilection, sur les hauteurs de Cordon, l'alpage des Bénés.

© Jean-Marc Barey

**Quel est votre parcours avant Cordon ?**

**Jean-Marc Barey :** Je suis originaire d'un village de Haute-Savoie, près d'Annemasse, Collonges-Vétraz. Pendant plus de vingt ans, j'ai été photographe pour une agence de presse parisienne spécialisée dans le sport. J'ai couvert les plus grands événements sportifs mondiaux, comme la coupe du monde de ski, le Tour de France, la coupe du monde de football, les JO, le marathon de New-York… Mais la vie parisienne ne me convenait pas, je suis un amoureux de la montagne. Je suis donc revenu vivre dans mon village natal à l'occasion des JO d'Albertville, en 1992, et je me suis mis à mon compte en créant la société Léman Color.

**Pourquoi vous êtes-vous installé à Cordon ?**

**J.-M. B. :** Je venais souvent à Cordon, hiver comme été, pour profiter de la vue panoramique. Je m'étais toujours dit que j'y passerais ma retraite. Mais je n'ai pas attendu cette échéance, je suis venu en 2008, car j'ai la chance de vivre avec une Cordonnante ! Entre 2009 et 2015, le siège de la société Léman Color était à Cordon. J'ai fait des photos pour la mairie, notamment lors de la rénovation de l'église de Cordon. Je travaillais sur corde, avec des échafaudages… Aujourd'hui retraité, je me sens complètement intégré à la vie de ce village préservé. Tout le monde se connaît, s'appelle par son prénom. Cela me rappelle mon enfance dans un petit village de montagne.

**Quelle est votre randonnée préférée ?**

**J.-M. B. :** Je continue à aller en montagne presque tous les jours. Je dirige souvent mes pas vers le plateau des Bénés, à 1 750 mètres d'altitude, au-dessus de Cordon. C'est une belle balade de deux heures et demie environ, au départ du parking des Mouilles (1 200 m). Au début, la montée est assez raide par des lacets en forêt, puis la pente s'adoucit, et on rejoint d'anciens chalets d'alpage à l'architecture traditionnelle. La vue est extraordinaire, sur le mont Blanc, la vallée de Sallanches, le lac de Passy, et le sommet de Tête noire, qui domine le plateau… L'hiver, on y accède en raquette ou en ski de randonnée, et l'itinéraire est en général tracé, car je ne suis pas le seul à aimer les lieux !

PROPOS RECUEILLIS PAR JEANNE PALAY

**PRATIQUE**

À Cordon, huit itinéraires raquettes de 1 à 5 heures sont balisés. Téléchargement des descriptifs des parcours au Pays du Mont-Blanc sur le site www.cordon.fr

ENVIRONNEMENT

PUBLI-REDACTIONNEL

## LA NATURE ALPINE EN PARTAGE

**Depuis plus de trente ans, le Centre de la nature montagnarde à Sallanches permet de découvrir les richesses naturelles des Alpes en famille. Installé dans le château des Rubins, datant du XIVe siècle, ce lieu unique en Savoie Mont-Blanc, se visite selon le principe d'une ascension en montagne : la géologie, la formation des Alpes, la rivière et son écosystème, l'alpage, les cimes et les glaciers. En chemin, les visiteurs croisent des prédateurs emblématiques des Alpes naturalisés, et notamment un grand ours brun, dont le spécimen du centre, baptisé Auguste, se prête avec plaisir au rituel du selfie !**

**Depuis fin 2016, le Centre d'interprétation présente une toute nouvelle scénographie (en français, anglais, allemand, italien) permettant une découverte plus ludique et interactive, grâce aux nouvelles technologies. Le Centre de la nature Montagnarde vous propose tout un programme d'animations, sorties et formations en extérieur pendant les vacances scolaires. Ses ateliers "Les P'tits Experts de la Nature", à destination du jeune public, font un tabac les mercredis après-midi. L'équipe du centre a également mis en place des sorties raquette en famille le mardi, l'occasion pour petits et grands curieux, de partir à la découverte des traces d'animaux à travers alpages et forêts enneigés. Une balade sans difficulté, très instructive sur les capacités d'adaptation de la faune de montagne en hiver, avec une petite pause autour d'un chocolat ou un thé chaud. Le must, sa version nocturne, à la faveur de la pleine lune ! Enquêter, découvrir, apprendre et comprendre en s'amusant : les nouveautés du Centre de la nature montagnarde vous attendent !** ■

**Centre de la nature montagnarde**
**Château des Rubins - 74700 SALLANCHES**
**www.centrenaturemontagnarde.org**
**Tél. 04 50 58 32 13**

© CNM-Atelier du Cyclope

© CNM

# ET QUE ÇA SAUTE !

Comme en 2015, **Megève** accueille les finales des coupes du monde de skicross et de ski de bosses, sur le secteur de la Cote 2 000, les 17 et 18 mars. Le village haut-savoyard n'est pas qu'une destination chic. C'est aussi une station sportive et fun, dotée d'un club des sports très dynamique, dont la section freestyle regorge de talents. Deux d'entre eux sont dans l'équipe de France des JO 2018.

Ski de bosses (à gauche) et skicross (à droite), en version finale de coupe du monde

© Zoom

Un doublé tricolore, avec la victoire de Sylvain Miaillier en skicross et celle du local de l'étape, Anthony Benna, en ski de bosses. Ce scénario rêvé des finales de 2015, tous les acteurs du club des sports de Megève, espèrent évidemment le revivre, son directeur Gwenaël Ruau en tête : "*L'accueil de ces finales est la meilleure des vitrines pour donner envie à tous nos athlètes de faire de la compétition. Ça nous met en valeur, en termes de visibilité et de reconnaissance*". Et ce d'autant plus que deux athlètes mégevans (Anthony Benna et Camille Cabrol, tous deux sélectionnés pour les JO) pourraient participer à ces finales. Pourraient, puisque seuls les meilleurs athlètes au classement général seront présents à Megève. Comme en 2015, les épreuves se dérouleront sur le bas de la piste de descente de la Cote 2 000, sur un parcours de 1,1 km de long (220 m de dénivelé) pour le skicross et 230 m de long (environ 100 m de dénivelé) pour le ski de bosses. "*Dix jours avec quatre shapers dans les machines et une dizaine d'autres avec leurs pelles, seront nécessaires pour préparer la piste de skicross. Celle des bosses prendra moins longtemps, une ou deux journées pour former les bosses à la machine. Nous avons une piste permanente que nous devons simplement un peu agrandir pour ces finales, ça aide !*", explique Gwenaël Ruau. Rappelons que le club des sports de Megève compte une section ski de bosses conséquente (40 athlètes). Le skicross est de son côté pratiqué comme un complément au ski alpin, avec une formation assurée par Xavier Kuhn (cinq podiums, dont deux victoires en coupe du monde de skicross). Les quelque 8 000 spectateurs attendus pour ces finales pourront accéder au site de compétition à skis, en voiture (parking de 500 places à la Cote 2 000) ou en navettes gratuites depuis le centre de Megève ou Demi-Quartier. Le télésiège de la Radaz (permettant d'accéder aussi bien au départ du skicross qu'à celui des bosses) sera gratuit pendant les deux jours (skicross le 17 mars, bosses parallèles le 18 mars). Un big airbag sur le site de la Cote 2 000, ainsi qu'une présentation des athlètes sur un podium au centre du village de Megève (vendredi 16 et samedi 17 mars) sont aussi prévus.

MARTIN LÉGER

**Megève se porte candidat tous les deux ans pour accueillir les finales de coupes du monde de ski de bosses et de skicross**

Pas de vestiges des JO de 1924 à Chamonix, mais un parcours patrimonial en cours d'élaboration

© OT Vallée de Chamonix - Salomé ABRIAL



# Traces olympiques

Avec cinq athlètes sélectionnés pour les Jeux de Pyeongchang (Blaise Giezendanner en ski alpin, François Braud en combiné nordique, Vincent Descombes-Sevoie en saut à ski, Damien Tarantola en ski de fond et Merlin Surget en snowboardcross), Chamonix-Mont-Blanc reste une place forte de l'olympisme en France. *"Nous sommes la seule station au monde à avoir eu des athlètes sélectionnés pour chaque édition des jeux olympiques d'hiver"*, rappelle Cécile Gruffat, l'attachée de presse de l'office du tourisme. Les premiers eurent d'ailleurs lieu dans la capitale mondiale de l'alpinisme, du 25 janvier au 5 février 1924. Ils réunirent quelque 300 participants de 16 pays, sous les yeux de 10 000 spectateurs et 88 journalistes.

Six disciplines étaient au programme : le hockey-sur-glace, le patinage de vitesse, le patinage artistique, le curling, le bobsleigh, et bien sûr le ski. Mais uniquement les disciplines nordiques masculines (ski de fond, saut à ski, combiné nordique, et, en démonstration, le ski militaire, ancêtre du biathlon). De cette "Semaine internationale des sports d'hiver" rebaptisée rétroactivement en 1925 Premiers jeux olympiques d'hiver de l'histoire, demeurent aujourd'hui quelques vestiges dans la ville de Chamonix, comme une stèle commémorative place du Mont-Blanc, les vitraux de l'église Saint-Michel représentant des skieurs en action, des affiches et d'anciens équipements au Musée alpin ou la photo du stade olympique

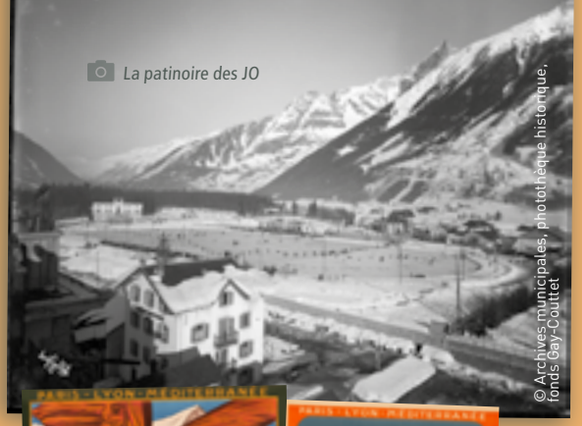

La patinoire des JO

© Archives municipales, photothèque historique, fonds Gay-Couttet

© Collection Musée Alpin Chamonix

(exposée à la patinoire). *"Il faut aussi ajouter la gare du téléphérique des Glaciers – l'ancêtre de l'Aiguille du Midi, qui montait jusque vers 2 300 mètres d'altitude et qui servait à monter les bobsleighs – et le tremplin de saut des Bossons, reconstruit au même endroit que le tremplin de 1924"* détaille Cécile Gruffat.

L'office du tourisme planche actuellement sur un parcours de découverte des anciens sites et équipements olympiques, avec des panneaux explicatifs. M. L.

# La géographie des JO

La Maison des jeux olympiques d'hiver à Albertville remonte le fil de l'histoire pour sa nouvelle exposition temporaire. En plan large, elle rappelle combien l'olympisme d'hiver, des premiers JO de 1924 à Chamonix jusqu'aux vingt-troisièmes en 2018 à PyeongChang, dessine une géographie des montagnes du monde. Les peuples voyagent d'un continent à l'autre à la découverte des cimes, avec comme dénominateur commun cette surface blanche immaculée (neige ou glace) sur laquelle les athlètes donnent le meilleur d'eux-mêmes en rêvant à la médaille d'or .

*"Les Jeux d'hiver reflètent aussi l'histoire des sociétés et transmettent des messages"*, explique Claire Grangé, la directrice de cet espace d'interprétation de l'olympisme unique en France. Elle a choisi d'illustrer son propos à partir d'une série d'affiches et de mascottes. Sur l'affiche des JO de 1948, à Saint-Moritz, un slogan fait écho à la Seconde guerre mondiale qui s'est achevée trois années plus tôt : *"Combattre sans haine"*, appel sans ambiguité à la paix dans le monde. *"D'autres affiches jouent plus sur le registre de l'émotionnel, sur le sens du partage ou mettent en valeur des mascottes, souvent des animaux incarnant les vertus de la nature"*. Ce sont par exemple l'ours et le lièvre des JO de Salt Lake City en 2002, ou le tigre blanc des JO d'hiver de PyeongChang cette année. Les mascottes, dont la première, Schuss, fut lancée aux JO de Grenoble, il y a 50 ans, sont aussi souvent des personnages imaginaires, comme Magique, celle des JO d'Albertville, petit lutin en forme d'étoile symbolisant le rêve et l'imagination.

## 1968, 1992, 2018

Dans une seconde partie, l'exposition en plan serré cette fois, zoome sur trois jeux olympiques : ceux de 1968 à Grenoble, clin d'œil à leur cinquante ans cette année, ceux de 1992 à Albertville, dont le lieu entretient la mémoire sans relâche, et ceux de 2018 à PyeongChang, actualité oblige ! À travers plusieurs figures emblématiques de ces Jeux : la patineuse Peggy Flemming, Marielle Goitschel, Jean-Claude Killy, l'homme aux trois médailles d'or à Grenoble, Franck Piccard ou encore Edgar Grospiron, La belle histoire des jeux olympiques d'hiver évoque les destins fascinants de ces hommes et ces femmes à jamais champions olympiques. S. C.

Magique, la mascotte des JO d'Albertville en 1992, sourit toujours à ses champions

# MONT-BLANC NATURAL RESORT

**TERRITOIRE DE HAUTES EXPÉRIENCES**
CLIMB TO THE HIGHEST EXPERIENCE

**1 SEUL FORFAIT**
**LA MONTAGNE**
**SANS LIMITE**

MONT BLANC Unlimited

CHAMONIX-MONT-BLANC

megève DOMAINE SKIABLE

## 3 PAYS

France
Suisse
Italie

## 3 SITES EXCEPTIONNELS À CHAMONIX

Aiguille du Midi
Montenvers-Mer de glace
Tramway du Mont-Blanc

## + 10 DOMAINES SKIABLES

Brévent-Flégère/Grands Montets
Balme/Les Houches/Saint-Gervais
Megève/Contamines...
Courmayeur, Verbier 4 Vallées

**www.montblancnaturalresort.com**

## UN AIGLE SUR LE BRAS !

**N'en déplaise à Edith Piaf, ce n'est pas un aigle sur le dos, mais bien un aigle sur le bras et vivant que les quatre stations du Val d'Arly vous permettent de côtoyer ! Du 5 au 8 mars, dans le cadre du festival Les Aigles à ski, petits et grands peuvent skier le temps d'une descente en compagnie du roi des rapaces, porté par un fauconnier-skieur ! Une expérience insolite proposée en partenariat avec le parc animalier Les Aigles du Léman, et qui, emmène dans ses bagages également hiboux, vautours, faucons et autres buses pour des spectacles de fauconnerie en front de neige. Sur inscription à l'office de tourisme, avec tirage au sort.** ■

*Fantaisie et bonne humeur donnent le ton de la dernière journée de ski, Dieu merci !*

**PAYS DU MONT-BLANC / ÉVÉNEMENT**

# UNE FERMETURE **TRÈS OUVERTE !**

Dimanche 25 mars, dernier jour d'ouverture du domaine skiable pour la saison 2017-18, **Passy-Plaine-Joux** organise la deuxième édition de La Der. Avec cette année un trail blanc et une montée sèche en ski de rando. Ambiance festive et déguisements recommandés. Sérieux s'abstenir !

*Nous avons créé cet événement pour faire la transition entre l'hiver et le printemps. La Der, c'est un peu le jour où l'on range les skis et où l'on sort les baskets, dans une ambiance détendue*", explique Alicia Blanchet, responsable animation à l'office du tourisme de Passy-Plaine-Joux. Si deux épreuves sportives attendent les participants, ces derniers sont fortement invités à venir déguisés, et pas uniquement pour tenter de remporter les lots attribués aux meilleurs costumes (de type paniers garnis de produits locaux).

Côté sport, un trail blanc sera la première épreuve au programme du jour (départ à 10 h 30). Il emmènera les coureurs sur le tour des Ayères (soit 10 km et 400 m de dénivelé), en empruntant en grande partie un sentier raquettes permanent. "*On évolue principalement en forêt et sur une piste large, avec une longue montée régulière et plutôt roulante. Il y aura un passage à côté du lac Vert, au refuge du Châtelet d'Ayères, et une vue magnifique sur le mont Blanc au départ et au sommet*", détaille Alicia Blanchet. L'après-midi, à 14 h 30, place à une montée sèche en ski de rando, chronométrée, sur piste, avec ravitaillement au chalet-refuge de Barmus, à proximité de l'arrivée. Les plus sportifs pourront même combiner les deux épreuves, avec un classement cumulé (en plus des classements spécifiques à chacune).

### SKI DE RANDO VS TÉLÉSKI !

En parallèle, toute la journée, un petit challenge – gratuit – sera organisé le long du téléski du Blaireau. "*On aura une montée chronométrée, en ski de rando, en course à pied ou en téléski ! On peut participer seul(e), ou encore en confrontation, avec par exemple un(e) concurrent qui monte en ski de rando et l'autre en téléski, sur une petite portion de celui-ci*", précise la responsable animation de l'office du tourisme. La Der sera également rythmée par des ateliers de recherche DVA (Détecteur de Victimes d'Avalanches), un speaker / DJ pour l'ambiance musicale, et par la possibilité, pour les enfants, de faire du snow-tubbing (de la luge sur des espèces de grosses bouées gonflables, sur une piste /tobbogan dédiée).

MARTIN LÉGER

**PRATIQUE**

Inscriptions sur www.passy-mont-blanc.com ou sur place (sans surcoût). Tarifs : 10 € pour le trail ou la montée sèche en ski de rando, 15 € pour le challenge (deux épreuves). Les non licenciés doivent présenter un certificat médical.

4 QUESTIONS À

# TOTAL COCOONING

Numéro un des spas intégrés en résidence de tourisme, le groupe CGH Résidences et Spas en compte à ce jour une petite trentaine dans les Alpes françaises. Ces lieux de ressourcement constituent un atout concurrentiel majeur pour l'hébergeur haut-savoyard.
Rencontre avec Sandrine Davière, directrice générale de Ô des Cimes.

© Studio Bergoend

**Quelle est la spécificité des spas Ô des Cimes ?**
**Sandrine Davière :** Je dirais la personnalisation. Nos praticiennes s'adaptent aux envies et besoins de chacun. Elles sont aux petits soins et à l'écoute du client, dans une relation qui mise avant tout sur la chaleur humaine, la simplicité et la convivialité. Je veux qu'il ait une expérience cocooning du début à la fin. Dans nos spas, il n'y a pas de petit et de grand client. Ces espaces sont ouverts à tous, résidents et clientèle extérieure. Je souhaite aussi que notre client puisse s'offrir, s'il le veut, des produits cosmétiques pour prolonger l'expérience qu'il vient de vivre. C'est pour cela que les tarifs de nos prestations sont compétitifs.

**Vous vous êtes associés à la marque Codage depuis 2016. Pourquoi l'avoir choisie ?**
**S. D. :** J'aime bien aller à contre-courant de la tendance. En complément de Sothys, je cherchais depuis longtemps une marque qui apporte quelque chose de nouveau et ne soit pas connue ! Codage est une marque cosméceutique — contraction de cosmétique et de pharmaceutique —, pionnière des soins sur mesure, créée en 2010 par Amandine et Julien Azencott, frère et sœur issus d'une famille de médecins et de pharmaciens. Ils ont mis au point des formules très pointues, dont l'objectif, au-delà de l'esthétique, est la santé et le bien-être de la peau. Les produits Codage sont présents dans des hôtels 4 et 5 étoiles, mais surtout, et c'est cela qui m'a plu, dans des cliniques de chirurgie esthétique en traitement post-opératoire, gage de haute performance.

**Les deux marques sont-elles proposées dans vos spas ?**
**S. D. :** Non, j'ai fait le choix de spécialiser les spas pour avoir des praticiennes qui connaissent parfaitement bien la marque avec laquelle elles travaillent. Dans de nombreuses stations, CGH compte deux résidences, nos clients ont donc l'opportunité de profiter des qualités des deux marques pendant leur séjour. C'est notamment le cas cas à Sainte-Foy-Tarentaise, où nous venons d'ouvrir un tout nouveau spa dans la résidence CGH Le Ruitor, en partenariat avec la marque Sothys. Les soins Codage sont proposés dans la résidence CGH Les Fermes de Sainte-Foy.

**Quels soins recommanderiez-vous au vacancier peu sportif qui arrive fatigué ?**
**S. D. :** Un soin relaxant d'une durée au choix de 30, 60 ou 90 minutes. Dans la version longue, il comprend un soin du visage plus un massage du cuir chevelu. Après une bonne journée de ski et pour éviter les courbatures, je lui recommanderais nos soins signature après-ski. Ils cartonnent en période hivernale : massage en profondeur anti-courbatures et soin du visage réparateur. Récupération assurée !

PROPOS RECUEILLIS PAR SOPHIE CHANARON

**Ô des Cimes a fait partie des pionniers sur le créneau des soins pour enfants. Une première approche de l'univers du bien-être à partir de 6 ans.**


ÔDESCIMES
SPAS D'ALTITUDE

L'expérience sensorielle
des montagnes

Pousser les portes d'un Spa d'altitude Ô des Cimes, c'est pénétrer dans un **univers unique où nos spas praticiennes sauront vous conseiller** pour vous offrir le meilleur de nos soins : **visage et corps, esthétiques, massages*, duo, enfants, ados…**

Laissez la magie opérer
**INFORMATION / RÉSERVATION**
Tel : +33 (0)4 50 33 10 96
info@odescimes.com

OFFREZ UN **BON CADEAU** SUR
www.odescimes.com

Crédits photos : Studio Bergoend, Photononstop - Création WR&S
* modelages esthétiques sans vocation thérapeutique ou médicale

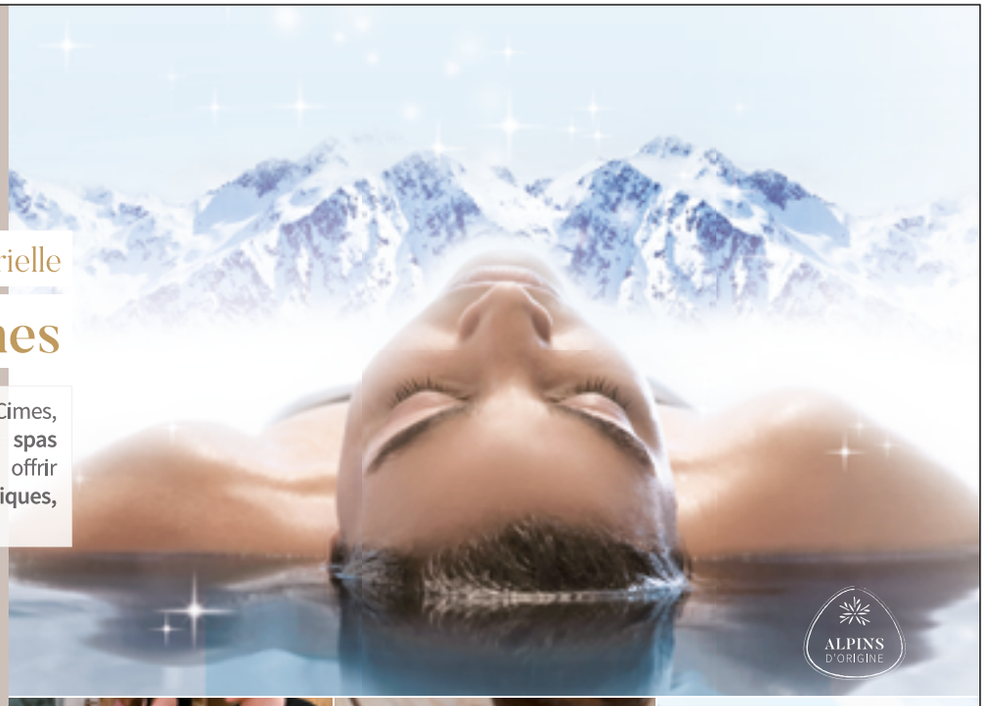

VIVEZ LES GRANDS ESPACES
les Saisies
LES TEMPS FORTS DE L'HIVER
2017-2018

crédit photo@m.Dalmasso
03 FÉVRIER - 20 ANS DE LA REGIE DES SAISIES - ÇA SE FÊTE
21 FÉVRIER - DÉFIEZ LE CHRONO AVEC FRANCK PICCARD
06 AU 09 MARS - FESTIVAL BD
17 AU 19 MARS - LA LEKKAROD
24 & 25 MARS - LES JEUX AÉRIENS
08 AVRIL - L'ÉTOILE DES SAISIES
CAISSE D'ÉPARGNE
Jean Lain Just Drive! SEAT
EIFFAGE

/ ALPIN / RANDONNÉE / FOND
DÉPART SKIS AUX PIEDS, CONSIGNES À SKIS...
PICCARD SPORTS
L'expérience de champions
UN RÉSEAU DE 6 MAGASINS
TÉL. 04 79 38 90 43
WWW.PICCARDSPORTS.COM



# L'HOMME DE CALGARY

Le 21 février 1988, Franck Piccard devenait le premier champion olympique de Super-G à Calgary. Un titre historique, rapidement éclipsé par les jeux olympiques d'Albertville en 1992 et sa médaille d'argent en descente. Le 21 février 2018, la station des Saisies ravive la mémoire du sacre de l'enfant du pays, pour qui cette épreuve des XV[e] jeux olympiques d'hiver canadiens reste le meilleur souvenir sportif. Interview.

**Vous dites n'avoir pris conscience de la valeur de votre médaille d'or de Super-G à Calgary qu'en 2016 ! C'est vrai ?**

**Franck Piccard :** Absolument. De retour des JO de Calgary, je me suis tout de suite focalisé sur les suivants, ceux d'Albertville. En pleine carrière, on se tourne forcément vers l'avenir, sinon on n'avance plus ! J'avais placé Calgary dans la catégorie des souvenirs, sans jamais vraiment y repenser pendant près de trente ans, car les jeux olympiques d'Albertville ont occulté beaucoup de choses. Contrairement à 1988, en 1992, j'avais une pression énorme et beaucoup d'attente. Les Jeux avaient lieu à la maison et je rencontrais beaucoup de difficultés dans ma préparation. Alors avoir réussi à remonter sur un podium, et être vice-champion olympique de descente, alors que j'étais dans les profondeurs des classements juste avant, a été une incroyable victoire sur moi-même.

Trente ans après, Franck Piccard a le même sourire et la même allure sportive !

**Pourtant, une médaille d'or olympique en 1988, cela n'était plus arrivé depuis Jean-Claude Killy et Marielle Goitschel aux Jeux de Grenoble en 1968 !**

**F. P. :** Effectivement, l'équipe de France de ski alpin avait disparu des radars pendant vingt ans, à l'exception des slalomeurs et des slalomeuses. Ma médaille d'or en Super-G et ma médaille de bronze en descente ont été les seules décrochées par l'équipe de France lors des Jeux de Calgary. Rien à voir avec la moisson de l'équipe de France aux JO de Grenoble, et la ferveur partagée alors par tout un pays. Mes deux médailles ont tout de même été médiatisées à l'époque, et en France, le public nous a bien suivi. Mais sitôt la fin des Jeux, les projecteurs se sont braqués sur ceux à venir d'Albertville.

**Que gardez-vous alors de ces Jeux de Calgary ?**

**F. P. :** Mes médailles que j'ai conservées et qui sont exposées dans mon magasin aux Saisies. Depuis 2016, j'ai retrouvé la mémoire de ces XV[e] Jeux d'hiver, et la valeur sportive de ces épreuves. Aujourd'hui, je suis capable de me revoir dans le Super-G ou dans la descente et de ressentir les sensations d'alors, imprimées dans ma chair. Je me rappelle l'ambiance très bon enfant de ces Jeux perdus au fin fond du Canada. Avec l'équipe de France, nous étions partis avec un esprit commando, nous rigolions beaucoup aussi et n'avions aucune pression. Pour moi, ce sont les Jeux de l'insouciance et aussi les plus proches de l'esprit olympique. Ils représentent le meilleur souvenir sportif de ma carrière.

**La station des Saisies a voulu fêter les 30 ans de votre sacre olympique. Qu'est-ce que ça vous fait ?**

**F. P. :** Je suis extrêmement touché parce qu'on ne l'a jamais fêté. Ni les 10 ans, ni les 20 ans et c'est normal puisque je l'avais oublié, ou presque ! Je ne suis pourtant pas nostalgique ni adepte des symboles, mais je suis content de vivre un moment de partage aux Saisies le 21 février autour de cette médaille-là. C'est une belle reconnaissance.

PROPOS RECUEILLIS PAR SOPHIE CHANARON

***"À Calgary je venais d'atteindre mon rêve de gosse, mais je n'ai pas pris le temps de le savourer, pour me focaliser tout de suite sur les Jeux d'Albertville"***

# À LIRE...

## COMMENT ILS ONT DÉCROCHÉ LE SAINT GRAAL

**À l'heure des jeux olympiques de Pyeongchang en Corée et des anniversaires de plusieurs olympiades antérieures et des victoires de nos champions (50 ans des JO de Grenoble, 30 ans de la médaille d'or de Franck Piccard à Calgary...), nous vous recommandons *Le Jour JO. Comment ils sont devenus champions olympiques* (Glénat) du journaliste, écrivain et réalisateur Gilles Chappaz et de son confrère Bruno Kauffmann. Cet ouvrage raconte dans le détail la journée du sacre de 25 skieurs tricolores et explique les clés qu'ils ont trouvées pour décrocher l'or. Plume alerte, anectodes méconnues, analyse fine font de cette galerie de portraits bien troussés et livrés dans l'ordre chronologique des olympiades où les Français ont brillé, une lecture très plaisante. De Henri Oreiller, vainqueur de la descente de Saint-Moritz en 1948, à Jean-Frédéric Chappuis, médaillé d'or en skicross à Sotchi en 2014, en passant par Jean-Claude Killy bien sûr et Marielle Goitschel, ou encore Franck Piccard et Edgar Grospiron, c'est l'occasion pour les plus jeunes de découvrir ces athlètes qui ont écrit les pages du ski français. Et pour les autres d'en savoir un peu plus sur ces sportifs couronnés d'or et dont la vie a changé, du jour au lendemain ! ■**

***Le Jour JO. Comment ils sont devenus champions olympiques*, de Gilles Chappaz et Bruno Kauffmann. Glénat Collection hommes et montagnes 360 pages. 19,99 €**

## DÉFIEZ LE CHAMPION OLYMPIQUE !

**Le 21 février prochain, 30 ans jour pour jour après avoir décroché le premier titre olympique de Super-G de l'histoire des Jeux à Calgary, Franck Piccard sera à nouveau sous les projecteurs aux Saisies. Pour fêter cette médaille d'or, un slalom géant ouvert à tous et organisé en toute convivialité. Le triple médaillé olympique établiera le chrono de référence. Attention, même s'il a troqué ses skis alpins pour des skis de fond, à 54 ans, Franck Piccard est très affûté et reste compétiteur dans l'âme ! ■**

**59**

**C'est le nombre d'athlètes issus de Savoie-Mont-Blanc qui portent les couleurs de la France aux jeux olympiques 2018 de PyeonChang, sur 107 membres de la délégation tricolore. Soit la moitié des effectifs ! Et c'est la station de La Plagne qui en est le plus gros fournisseur, avec 13 skieurs ou bobeurs.**

SAVOIE MONT BLANC

#savoiemontblanc

www.savoiemontblanc.com

« Elle est blanche. C'est donc une poésie. Une poésie d'une grande pureté. Elle fige la nature et la protège. C'est donc une peinture. La plus délicate peinture de l'hiver. Elle se transforme continuellement. C'est donc une calligraphie. Il y a dix mille manières d'écrire le mot NEIGE. Elle est une surface glissante. C'est donc une danse. Sur la neige tout homme peut se croire funambule. Elle se change en eau. C'est donc une musique. » *Extrait de « Neige » par Maxence Fermine.*

À visiter les 112 stations de Savoie Mont Blanc sur wwww.stations.savoie-mont-blanc.com

Léon TRAVEL&TOURISM - RCS 513 638 171 - Crédit photo : © Monica Dalmasso OT Flaine

L'Alpen Lodge ouvrira ses portes fin 2019 à La Rosière

© Emergence

SAVOIE MONT-BLANC / IMMOBILIER

# LE PIED-À-TERRE ALPIN QU'IL VOUS FAUT !

Fondé il y a plus d'un demi-siècle à Annecy, le groupe familial MGM fait partie des acteurs immobiliers incontournables des Alpes. Le promoteur, qui a inauguré la saison dernière sa première résidence cinq étoiles à Chamonix, a une quinzaine de projets en cours de commercialisation dans les stations les plus en vue. Les précisions avec Nicolas Grizard, directeur commercial de MGM Constructeur.

**Après trois années sans neige à Noël, la saison 2017-2018 a démarré sous un épais manteau blanc ! C'est plutôt bon pour les ventes de biens immobiliers à la montagne ?**

**Nicolas Grizard :** Il est encore un peu tôt pour le dire, mais nous constatons un bel engouement pour la montagne en terme de fréquentation. Le déficit d'enneigement de début de saison des trois années passées n'avait néanmoins pas freiné les investissements immobiliers. Les gens savent que l'or blanc est imprévisible ! Nos différentes agences commerciales en station ont toujours accueilli autant de monde ces trois derniers hivers. Pour nous, leurs pics de fréquentation ont lieu pendant les mois de février-mars. Et cette année, ils s'annoncent très bons !

**Le Cristal de Jade***** inauguré l'hiver dernier à Chamonix, témoigne d'une nouvelle montée en gamme de vos programmes immobiliers. Vous confirmez ?**

**N. G. :** Effectivement, nous avons lancé une nouvelle génération de résidences, avec des volumes plus importants, des matériaux (bois, pierre, inox, verre) et matières (laine, cuir, velour) nobles, une identité propre, chaque projet offrant une gamme élargie d'équipements dans les appartements et chambres, comme dans les espaces récréatifs. Ces derniers sont eux aussi plus spacieux.

**Cette saison, vous lancez trois nouveaux programmes à La Rosière, à Peisey-Vallandry et aux Saisies, des destinations qui ont le vent en poupe...**

**N. G. :** Et que nous connaissons bien ! Nous sommes ravis d'avoir obtenu des emplacements exceptionnels dans ces trois stations très appréciées et effectivement en plein essor. Ces programmes seront livrés fin 2019. À La Rosière, station attractive aussi bien l'hiver que l'été, L'Alpen Lodge comprendra un hôtel quatre étoiles et une résidence de tourisme cinq étoiles (48 appartements), ainsi qu'un restaurant. L'Alpen Lodge sera aménagé en lieu et place de l'ancien centre de vacances Le Solaret, aux Eucherts, fermé depuis dix ans. L'emplacement est merveilleux, avec une exposition plein sud et une vue à 180 degrés sur la vallée, face aux Arcs 1 950, avec les pistes à 50 mètres et toutes les commodités à proximité. Et dans l'espace bien-être, il y aura des innovations par rapport à nos autres résidences.

**Les programmes sont-ils similaires aux Saisies et à Vallandry ?**

**N. G. :** Non, car nous souhaitons avoir une offre diversifiée. Ainsi, à Vallandry, Les Granges de l'Epinette, notre troisième réalisation dans cette station reliée au domaine Paradiski, relève de la co-propriété classique, avec 32 appartements, compris entre 40 et 140 m². Aux Saisies, station où MGM est historiquement présent, la future résidence Amaya sera une résidence de tourisme cinq étoiles de 44 appartements de 50 à 130 m² skis aux pieds, dans le secteur très prisé de la forêt.

**Avez-vous encore des opportunités dans les programmes livrés à Noël 2018 ?**

**N. G. :** Encore quelques unes ! Notamment dans la résidence de tourisme Les Chalets Eléna aux Houches, avec des disponibilités en 2 pièces et 4 pièces. Dans la résidence Alexane à Samoëns, projet mixte avec trois formats, résidence de tourisme cinq étoiles, hôtel quatre étoiles (28 chambres suitées) et copropriété classique. Plus rien à vendre dans cette dernière, mais encore quelques appartements du 2 au 4 pièces duplex au cœur du village. À Valmorel, le nouveau programme Anitéa, notre deuxième après la Grange aux Fées, sera à deux pas du télésiège Altispace. Là encore, il reste quelques opportunités.

**Informations et conseils au 04 50 09 62 62 www.mgm-constructeur.com**

© Studio Bergoend

AU CŒUR DES PLUS BEAUX DOMAINES,

# s'offrir les alpes passionnément

Bring the mountains into your world.

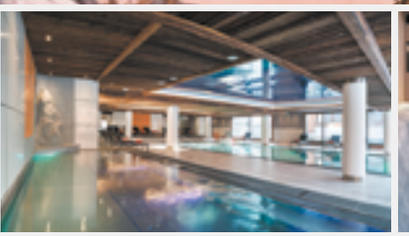

©MGM - 06/2017 - Crédit photos : Studio E.Bergeret - Getty Images

DEVENEZ PROPRIÉTAIRE DE VOTRE APPARTEMENT- *Achieving excellence in the Alps*

## Un savoir-faire d'excellence dans les Alpes

*When investing, one must trust a proven partner.*

Des sites parmi les plus recherchés - Des emplacements privilégiés
Des matériaux rigoureusement sélectionnés - Des prestations de grande qualité

*Some of the most sought after locations - Privileged locations*
*Painstakingly selected materials - High-quality building*

MGM CONSTRUCTEUR

MGM & VOUS France - T. + 33 (0)4 50 09 62 62
MGM Londres - T. +44 (0)20 7494 0706

www.mgm-constructeur.com

## LE COLPORTEUR DE L'ANNÉE

**Pendant quatre ans, depuis 2013, le Syndicat de Défense du Beaufort a recruté pour la saison d'été, trois colporteurs pour faciliter la rencontre entre vacanciers ou locaux, et acteurs de la filière du prince des gruyères. Pour les 50 ans de l'AOP Beaufort, l'organisme professionnel a décidé de recruter un seul colporteur pour toute l'année. Cet ambassadeur privilégié, c'est Yvan Teypaz, colporteur de la première heure, pour qui le fromage des vallées de Tarentaise, de Maurienne du Beaufortain et du Val d'Arly n'a plus de secret !** ■

Alexandre Tochon, 26 ans, reprend avec fierté le flambeau, et le troupeau familial

© Famille Tochon

**SAVOIE MONT-BLANC / PEOPLE**

# SUCCESSION STORY SOUS LES SOMMETS

En 2013, Alexandre Tochon a rejoint l'exploitation agricole créée par ses parents à Serraval, dans les Aravis. Il a pris la place de son père au sein du Gaec familial, où il travaille aux côtés de l'un de ses frères et de sa mère. Depuis six mois, le jeune producteur de reblochon siège aussi au conseil d'administration de la coopérative de Flumet. Une implication dans la filière qui l'enthousiasme.

***"Grâce à la coopérative laitière, les agriculteurs sont maîtres de leur stratégie"***

C'est en 1991, année de naissance d'Alexandre, qu'Henri et Annie Tochon se lancent dans l'agriculture de montagne. Avec une poignée de brebis tout d'abord, avant de passer aux vaches, quatre ans plus tard. Normal au pays du roi reblochon ! Leur lait alimente alors la coopérative de Thônes. Puis, à partir de 1998, le couple se lance dans la fabrication à la ferme du célèbre fromage au lait cru haut-savoyard. En 2006, il crée le gaec Henrianne, dans lequel entre leur fils Christophe. Encore adolescent, Alexandre est toujours prêt à donner le coup de main. Il sait qu'il sera lui aussi producteur de lait. *"C'était mon vœu depuis tout petit !"*. La dureté du métier, surtout en montagne, les journées à rallonge, la pression foncière, la crise de l'agriculture à la Une de l'actualité quasiment tous les jours, ne le rebutent pas ! C'est son quotidien depuis l'enfance et il constate que ses parents, qui n'étaient pourtant pas du métier, s'épanouissent totalement. *"Après mes études dans la filière lait, j'ai rejoint l'exploitation familiale en 2013, en remplacement de mon père qui prenait sa retraite"*, explique le jeune exploitant qui reprend avec fierté le flambeau paternel. La famille a décidé quelques mois auparavant de ne plus valoriser la traite du soir. *"Mes parents commençaient à fatiguer. Nous avons eu l'opportunité de rentrer dans la coopérative du Val d'Arly, qui vient récupérer le lait de la traite du soir depuis cinq ans"*. Le gaec ne fabrique "plus que" 200 reblochons par jour l'hiver et 150 l'été, contre le double auparavant, plus quelques tommes fermières.

Alexandre découvre alors le modèle coopératif à gestion directe et ses valeurs. *"Les quelque 70 agriculteurs adhérents de la coopérative sont totalement impliqués dans son fonctionnement"*, se félicite le jeune éleveur laitier. *"Ils sont maîtres de leur stratégie et de leurs décisions, de la production à la commercialisation des produits. Aujourd'hui en France, l'agriculture va très mal, et je pense que sans ce modèle coopératif et nos AOP, qui garantissent un prix juste et un niveau de qualité pour le lait, l'élevage laitier en montagne aurait disparu"*. Très concerné par son métier, Alexandre a même souhaité entrer il y a quelques mois au conseil d'administration de la coopérative. *"Depuis juin, je n'ai assisté qu'à quelques conseils en qualité d'observateur, mais c'était passionnant"*. Et de souligner combien la structure collective du Val d'Arly soutient et implique les jeunes agriculteurs. Pour Alexandre, ce sont des heures en plus dans un emploi du temps déjà bien chargé, avec un troupeau de 90 vaches laitières (qui sera réduit d'un tiers progressivement). Mais à la clé, c'est la satisfaction d'ouvrir son horizon et de rencontrer ses pairs d'autres territoires, et aussi l'assurance de pérenniser l'entreprise transmise par ses parents à son frère et à lui.

SOPHIE CHANARON

LA ROSIERE

## SKI DE RANDONNÉE

Depuis 2015, le domaine skiable de La Rosière - Espace San Bernardo a aménagé trois itinéraires permanents de ski de randonnée : le parcours de l'Hermine, le plus long, depuis les Ecudets à Séez, jusqu'au centre de la station (754 m de dénivelé), le parcours à Serge, des Eucherts au Roc Noir (488 m de dénivelé) et enfin, le parcours du Roc, de La Rosière Centre jusqu'au Roc Noir (483 m de dénivelé). Des itinéraires pour les néophytes comme les experts avec redescente par les pistes pour ceux qui craignent de tracer dans la neige non damée. "*La station offre un beau panorama et a toujours été fréquentée par les skieurs de randonnée le long des pistes*", témoigne Jérémie Silva, le directeur de l'office de tourisme pour qui ces parcours de ski de randonnée sont une offre complémentaire. En partenariat avec les écoles de ski (ESF et Evolution 2), La Rosière - Espace San Bernardo organise les Mardis découverte, des sorties en ski de rando de nuit. À la fermeture des pistes, les débutants apprendront le b.a.-ba de la manipulation des peaux de phoque et la gestion de l'effort à la montée. Cette ascension nocturne grand public est récompensée par un casse-croûte savoyard en forêt. "*Nous avons impulsé et travaillé avec les loueurs et les deux écoles de ski de la station, afin de permettre à qui désire franchir le pas, de venir s'initier au ski de randonnée au tarif abordable de 25 €*", indique Jérémie Silva. ■

© D. Cartier/ davidcartierphotography.com

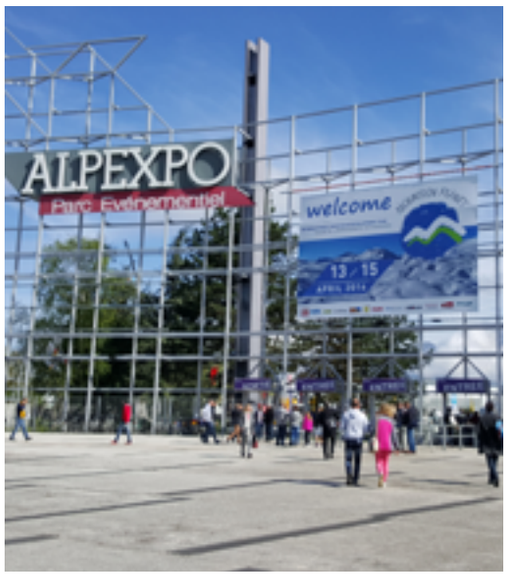


SALON

## LA MONTAGNE VERSANT PRO

Mountain Planet, du 18 au 20 avril à Grenoble-Alpexpo, est le salon mondial de l'aménagement en montagne, hiver/été. Réservé aux professionnels, ce salon a lieu tous les deux ans, les années paires. Sur une surface d'exposition de 50 000 mètres carrés, il réunit cinq cents exposants représentant neuf cents marques, dans seize secteurs d'activité : remontées mécaniques, enneigement, gestion de l'eau et des déchets en montagne, urbanisme, transport, hôtellerie… Les points forts de cette année : des tables rondes sur l'avenir du tourisme en montagne, l'évolution des stations de ski, les enjeux environnementaux… Par ailleurs, des conférences sont organisées par les exposants pour présenter leurs nouveautés. Un guide des innovations est disponible sur une application à télécharger, avec un plan de visite et des infos en temps réel. ■

http://mountain-planet.com

ÉCONOMIE

## GRAND SKI RESTE À CHAMBÉRY !

C'est à nouveau Chambéry qui a signé pour trois nouvelles années avec Atout France pour accueillir le salon Grand Ski en 2019, 2020 et 2021. Grenoble avait tenté sa chance de faire revenir l'événement dans ses murs, mais le dossier de candidature portée par la ville de Chambéry et Grand Chambéry Alpes Tourisme, a visiblement été plus convaincant. ■

MÉRIBEL COURCHEVEL TRANSFERTS AÉROPORT / GARE

G'TAXI

*Pour vous, le confort et l'excellence de vos transferts n'ont qu'un seul nom*

T. +33 6 09 52 78 52 / info@gtaxi-meribel.com
www.gtaxi-meribel.com

MOUNTAIN PLANET
SAM - SALON DE L'AMÉNAGEMENT EN MONTAGNE
INTERNATIONAL MOUNTAIN DEVELOPMENT FAIR
2018 18-20 AVRIL FRANCE ALPES GRENOBLE

925 Exposants
18.000 visiteurs
63 pays
42.000 m² d'exposition

# 2

**Deux itinéraires touristiques transfrontaliers** vont être mis en place d'ici à 2020 par le Département de la Savoie, dans le cadre du programme européen interrégional franco-italien Alcotra : Les Ducs des Alpes et Mines de montagne. Le premier passera par l'abbaye de Hautecombe et le château des Ducs de Savoie ou encore celui de Racconigi, côté Piémont. Le second, l'ancien site minier Le Grand Filon en Maurienne et l'espace Alu en Tarentaise, comme les mines de Cogne en Val d'Aoste.

ÉCONOMIE

## LE SKI, C'EST JUSQU'À FIN AVRIL !

L'opération promotionnelle Le Printemps du ski, orchestrée par France Montagnes et ses partenaires, revient pour une quatrième saison. "*Nous pensons que cette dernière est pour quelque chose dans la hausse de 11 % de la fréquentation des vacances de printemps 2017 par rapport à celles de 2016*", souligne Jean-Luc Boch, président de France Montagnes, à l'origine de cette action déployée dans une vingtaine de stations et conduite en partenariat avec le Club Med, Savoie-Mont-Blanc Tourisme, le Syndicat national des moniteurs du ski français, Domaines skiables de France, l'association nationale des maires des stations de montagne (ANMSM) ou encore la Région. Tous ont bien l'intention de contribuer à refaire du Printemps une période de glisse à part entière, en rappelant au grand public qu'on peut pratiquer du très bon ski jusqu'à fin avril, que l'on soit expert ou 100 % débutant. "*Le Printemps est une aubaine pour nous*", témoigne Patrick Calvet, directeur général des opérations Europe et Afrique du Club Med. "*Sur cette période, nous avons enregistré une hausse de la fréquentation de nos resorts montagne de 22 % en 2017 par rapport à son équivalent en 2016*". Plus d'une centaine d'offres promotionnelles de séjours et d'activités devraient fleurir sur le site dédié www.leprintempsduski.com sur la période 20 mars - 1er mai. Les offres se répartissent en trois axes. Le ski débutant, la période étant très propice à l'apprentissage du ski pour les enfants comme pour les adultes, le ski festif, avec de nombreux événements et notamment des concerts sur les pistes, et enfin le ski family, avec une foule d'activités à partager en famille. L'idée est bien sûr de recruter une nouvelle clientèle, mais aussi de faire revenir les inconditionnels en leur ventant une montagne printanière 100 % plaisir ! ■

© Urope

VALMOREL

## LUDIQUE ET ÉDUCATIVE

Longue de plus de 2 kilomètres, la nouvelle piste de luge familiale de Valmorel sur le secteur de Doucy, station officielle de la chaîne Gulli, va faire fureur cet hiver ! Elle est non seulement ludique, mais tout au long de la descente, petits et grands vont pouvoir apprendre plein de choses sur le milieu montagnard en général, et celui de Valmorel/Doucy en particulier. En effet, une application en réalité augmentée a été développée sur le thème du loup. Baptisée Doucy Aventures, cette application gratuite, mettant en scène le personnage P'tit Loup, permet en chemin d'aller à la recherche de QR Codes bien cachés, à partir desquels les lugeurs découvrent le patrimoine environnant. Ses concepteurs envisagent une déclinaison estivale autour de circuits de randonnée familiaux. Idéal pour motiver les enfants qui rechignent souvent à marcher en montagne. En attendant, la piste de luge de Doucy est accessible depuis le sommet du télésiège de Combelouvière, d'où elle serpente ensuite en pente douce dans un joli paysage forestier et sur neige naturelle. À partir de 6 ans. Luge à louer dans les magasins de sports au départ du télésiège à Doucy. ■

© CCVA

*Gérard Arnold de la CC des Vallées d'Aigueblanche teste la piste de luge Gulli et l'appli Doucy Aventures*

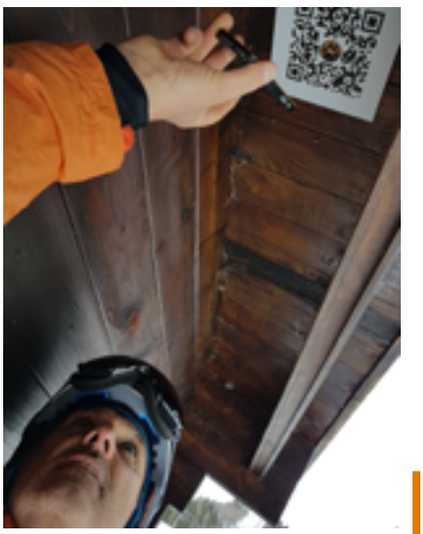

TARENTAISE / ANIMATIONS

# PAS DE QUOI **S'ENNUYER !**

Ludiques, sportives, culturelles… Les animations sont multiples et variées du côté de **Plagne-Montalbert.** Entre événements ponctuels et rendez-vous hebdomadaires, on ne s'ennuie jamais dans la station-village reliée au domaine de Grande Plagne !

Envie de glisser, mais pas forcément sur des skis ou un snowboard ? Rendez-vous tous les mercredis soirs pour vous essayer au yooner, snake-gliss, airboard… Les 22 et 23 mars, l'événement FestiGliss propose en plus du splitboard et du snooc (skis de randonnée qui se transforment respectivement en snowboard et en luge pour la descente) et du snowscoot. Les sportifs apprécieront également les animations "Crazy Airbag" (tous les après-midi du lundi au vendredi), avec concours de sauts en musique, tournois de bubble-foot (seuls les pieds ne sont pas dans la bulle) sur un terrain gonflable les mardis soir, ou Snowball (tournoi de hand sur neige) le 1er avril.

Plutôt férus d'animations culturelles ? Ne manquez pas le Snow music festival, du 27 février au 2 mars, avec des DJ mixant une musique variée (pop, rock, électro…) au sommet de la télécabine le midi, et en front de neige le soir. À l'occasion du festival du court métrage, du 12 au 16 mars, les auteurs, acteurs et scénaristes des cinq courts métrages sélectionnés présenteront leurs créations, et feront découvrir l'envers du décor. Le public pourra même être acteur de l'événement, puisque les vacanciers en séjour à la résidence Touristra La Lauzière vont être sollicités pour être figurants dans un court métrage tourné en parallèle. Diffusion en clôture du festival.

Lors de SubliCimes, du 11 au 19 avril, au cours desquelles les sommets du domaine de La Plagne sont animés en journée selon des thèmes différents, Montalbert donnera dans le "Givre" : labyrinthe de miroirs, mais aussi vols captifs en montgolfière, gratuits eux aussi, comme l'ensemble des animations.

MARTIN LÉGER

ANNONCEUR D'ACTUMONTAGNE DEPUIS 1994

La Croix de Savoie

AGENCE IMMOBILIERE

SYNDIC DE COPROPRIÉTÉ - LOCATIONS - VENTES

Consultez-nous pour la Tarentaise et les 3 Vallées !

Le Bonrieu 73350 BOZEL
Tél. 04 79 55 00 02 - Fax 04 79 22 10 17
info@bozel-immobilier.com
**www.bozel-immobilier.com**


TARENTAISE / SPORT

# LE GRAND BEC **À TIRE-D'AILE**

Le Grand Bec, c'est une montagne de Vanoise, mais aussi le nom d'une course populaire de ski de fond à **Champagny-en-Vanoise,** dont la septième édition a lieu le 4 mars. Le marathon du Grand Bec réunit plusieurs centaines de personnes dans le vallon classé de Champagny-le-Haut. Un cadre préservé, aux portes du parc national de la Vanoise, avec la Grande Casse et la Grande Motte pour toile de fond.

Plusieurs distances pour cette course : 42 kilomètres, distance emblématique en ski de fond comme en course à pied, mais aussi 21, 10, 5, 3, et 1,5 kilomètres. *"Le marathon et le semi-marathon représentent des entreprises sérieuses, à n'entreprendre que si l'on est bien entraîné. Le vaste plateau du site nordique de Champagny-le-Haut est en effet réputé pour ses bosses et ses descentes, avec très peu de parties plates. Mais les autres parcours, plus courts, permettent à tous les skieurs de s'y retrouver, de 7 à 77 ans"*, précise Christophe Lebel, directeur du site de Champagny-en-Vanoise. L'occasion pour les skieurs amateurs de côtoyer des champions. D'autant plus que cette année, le marathon du Grand Bec fait partie du Marathon ski tour, qui distingue les neuf plus belles épreuves de courses populaires de longue distance en ski de fond. Il rejoint ainsi dans cette cour prestigieuse le marathon de Bessans, ou la Transjurassienne. *"Une consécration pour nous, et la reconnaissance de la qualité de notre événement"*, se réjouit Christophe Lebel. Les spectateurs du marathon du Grand Bec seront aux premières loges pour admirer les efforts et la technique des coureurs, puisque les parcours en boucle les mènent plusieurs fois à proximité du départ. Après la course, un repas sous chapiteau est partagé entre les participants et les bénévoles.

JEANNE PALAY

**OT de Champagny-en-Vanoise : 04 79 55 06 55. champagny.marathondugrandbec.com**

© Andy Parant

TARENTAISE / ÉVÉNEMENT

# SACRÉ SKI DE PRINTEMPS !

4 QUESTIONS À

Chaque année, le domaine skiable de **Val-d'Isère,** relié à Tignes, est le dernier à fermer en France, avec ceux de Val-Thorens et des Grands Montets. Dans ces territoires d'altitude, la glisse se prolonge jusqu'aux premiers jours de mai, avec soleil et températures plus généreux, neige moelleuse, ambiance festive, prix doux... Les explications d'Emmanuel Cordival, directeur général de Val-d'Isère Tourisme et des services de la mairie de Val-d'Isère.

*Emmanuel Cordival, directeur général de Val-d'Isère Tourisme*

**Val-d'Isère est un partenaire de la première heure de l'opération Printemps du ski, orchestrée par France Montagnes. Pour autant, la station a toujours été un haut lieu du ski de printemps ?**

**Emmanuel Cordival :** Oui, chez nous, le ski de printemps n'est pas un concept, mais une réalité ! Nous sommes l'une des dernières stations françaises ouvertes et Val-d'Isère est aussi un haut lieu du ski de randonnée, le printemps étant la saison reine pour sa pratique. Lors du lancement de l'opération Printemps du ski, nous nous sommes très volontiers associés à France Montagnes, à l'initiative de cette opération de promotion de la fin de saison, avec plusieurs actions, dont le Village ski de rando et Val-d'Isère snow express.

**De quoi s'agit-il ?**

**E.C. :** Le premier est un événement pour faire découvrir le ski de randonnée, qui se démocratise aujourd'hui (du 7 au 9 avril) et le second s'inscrit dans le cadre du week-end de fermeture de la station, le Closing de Val-d'Isère, pour lequel nous affrétons depuis Paris, un TGV privatisé de 500 places, le Val-d'Isère snow express. Ce train emmène directement nos clients jusqu'en gare de Bourg-Saint-Maurice, pour un séjour de quatre jours tout compris à Val-d'Isère : forfait de ski, hébergement, entrée à la piscine, après-ski parties, et bien sûr transport. La première année, 180 personnes ont profité de cette opportunité, la deuxième année, 250. Pour l'édition 2018, du 27 avril au 1er mai prochains, nous visons 350 personnes minimum !

**Quel profil ont ces amateurs de séjours tardifs à la neige ?**

**E.C. :** Il y a parmi eux beaucoup de skieurs avertis, fidèles de Val-d'Isère ou non, et qui profitent de cette offre packagée pour revenir une deuxième fois au ski. Mais il y a aussi beaucoup de personnes qui ne connaissent pas la montagne, motivées par le tarif et le fait que tout est organisé. Il y a des couples, des pères et leurs fils, des bandes d'amis... Nous avons tous les profils, en fait ! Pour certains, la fête commence dès qu'ils sont à bord du TGV, et autant vous dire que le bar est très prisé ! Mais d'autres sont là pour se détendre au grand air de la montagne, profiter du soleil généreux et faire quelques descentes, sans être forcément de grands noctambules !

© Andy Parant

**Peut-on vraiment faire du bon ski au printemps ?**

**E.C. :** Bien sûr ! Que l'on soit skieur averti ou débutant ! La neige est excellente au printemps. Il y a parfois la crainte qu'elle soit plus difficile à skier, car plus lourde. Mais tout dépend de l'altitude et de l'heure à laquelle vous rejoignez les pistes ! Val-d'Isère bénéficie d'un domaine skiable d'altitude. Il est possible de skier jusqu'à 3 300 mètres. Avec les chutes de neige massives du début de l'hiver, nous avons le stock et la garantie neige partout ! Le secret du ski 100 % plaisir au printemps, c'est de suivre la course du soleil pour skier les pentes en fonction de leur exposition. L'idéal : le matin priorité à la glisse, et ensuite place aux activités d'après-ski et aux multiples animations !

PROPOS RECUEILLIS PAR SOPHIE CHANARON

Val d'Isère

# PRINTEMPS DU SKI

**DU 9 AVRIL AU 1ER MAI 2018**

## MATINÉES SKI DE PRINTEMPS ET APRÈS-SKI PARTIES

www.valdisere.com

# NOS MONTAGNES,
## ON EST PRÊT À LES SOULEVER...

tous-acteurs-des-savoie.coop

## ...POUR VOUS EMMENER TOUJOURS PLUS HAUT

**LE CRÉDIT AGRICOLE DES SAVOIE CONTRIBUE AU DÉVELOPPEMENT DU SECTEUR DE LA MONTAGNE ET PARTICIPE AU DYNAMISME DES TERRITOIRES DE SAVOIE.**

DES SAVOIE
Toute une banque pour vous

*Dans les pays de Savoie, nos montagnes, c'est notre capital !*

02/2018. Document non contractuel à caractère publicitaire. Caisse Régionale de Crédit Agricole Mutuel des Savoie - 302 958 491 RCS Annecy - ORIAS N° 07 022 417. Conception et réalisation : Crédit Agricole des Savoie. Crédits photos : iStock, Fotolia.